

Arkivsak

Dato 16.03.2021

Saksbehandler Nina Mevold

Saksframlegg

Styre	Sørlandet sykehus HF		
Møtedato	23.03.2021		
Sak nr	018-2021	Sakstype	Orienteringssak
Sakstittel	Orientering ved administrerende direktør		

Saken har orienteringer om følgende:

- 1 Status covid-19, inkludert vaksiner og mulige bivirkninger
- 2 Status for prosjekt Nybygg psykisk helse Kristiansand
- 3 Utsettelse frist statsforvalteren etter Statens Helsetilsyn
- 4 Trafikkuhell med personskaade
- 5 Valg av ansattrepresentanter til styret

Forslag til vedtak

1. Styret tar redegjørelsene til orientering

Vedlegg til saken

- Valgprotokoll styret

1 Status covid-19, inkludert vaksiner og mulige bivirkninger

Oppdatert covid-19-status presenteres i møtet.

Intensivkapasitet

SSHF har pr. dags dato ordinær drift, men har gode planer for opptrapping ved behov for økt kapasitet. Alle klinikkene har laget egne beredskapsplaner for trinnvis opptrapping.

Den 16.3.21 var det 7 innlagte covid- pasienter hvorav 2 pasienter var innlagt på intensiv, men ingen hadde behov for respiratorbehandling.

SSHF har fremskrevet bemanningsbehov for R- tallet 1.1 og R-tallet 1.2 hvor SSHF vil ha innlagt hhv. 14 og 33 pasienter på intensivene. Det er laget planer for intensivsykepleiere, støttepersonell for intensivsykepleiere og anestesileger og støttepersonell for anestesileger

Ved et R-tall på 1.2 vil SSHF ha behov for ca 190 støttepersonell for intensivsykepleiere. SSHF har gjennomført opplæring av 161 anestesisykepleiere/operasjonssykepleiere i respiratorbehandling, prosedyrer bl.a øvelser i bukleie samt oversikt over hvilke prosedyrer de skal beherske og e-læringsprogram.

SSHF har laget plan for oppstart av nasjonalt kompetanseprogram for erfarne sykepleiere. Det er identifisert 19 sykepleiere som skal starte ni dagers opplæring. Innholdet i programmet er planlagt, oppstart avventes grunnet få innlagte pasienter per dato. Dette vurderes ukentlig i pandemiutvalget, fordi slik opplæring er «ferskvare».

SSHF har pr. dags dato 15 utdanningsstillinger innen intensiv som er ferdig utdannet i desember 2021. Det er startet et arbeid med å ha ytterligere 6 utdanningsstillinger innen intensiv som har oppstart august 2021.

Situasjon med medikamentpumper ved SSA

I uke 10 ble norske helseforetak gjort oppmerksomme på utfordringer med slangesett til enkelte medikamentpumper som brukes ved klinikken i Arendal. For SSHF har dette medført at vi har omfordelt medikamentpumper internt i foretaket. For å sikre tilstrekkelig antall medikamentpumper i en trinn 4 av en pandemi har vi gått til bestilling av ytterligere pumper fra annen leverandør.

2 Status for prosjekt Nybygg psykisk helse Kristiansand

Bygging av nytt bygg for psykisk helse pågår for fullt på Eg, syd for dagens sykehus. Helse Sør-Øst RHF er byggherre, prosjektledelse ivaretas av Sykehusbygg HF og Skanska er hovedentreprenør.

Fremdriften er iht. plan, eller et par uker foran. Grunnarbeidene er i hovedsak ferdig. Det pågår terrengarrondering for trafikkarealer, parkering og varemottak. Kvikkleire i grunnen ble et tema etter Gjerdrumulykken. Hele bygget fundamenteres på stålkjernepeler til fjell. Før byggearbeidene startet ble det gjort omfattende stabilisering av leira



med kalksement. En ekstra kvalitetssikring av tiltakene førte ikke til endringer i planer eller fremdrift for prosjektet. Bunnplate for 2 av de 4 fløyene, og det meste av vegger og dekker for basen er ferdig støpt. Montering av stål og prefabrikerte betongelementer startet i midten av februar og skal pågå frem til sommeren. Innvendige arbeider skal starte i slutten av mai og pågå gjennom hele 2021-2022. Prøvedrift er beregnet å starte 2.1.2023, med formell overtakelse 3.4.2023.

Økonomisk er utviklingen også iht. budsjett. Etter prisjusteringer den økonomiske rammen nå 927 mill. kroner inkl. mva. Pr. februar 2021 er det påløpt ca. 352 mill. kroner. Prosjektreserven vurderes som tilfredsstillende. Det vurderes fortløpende om det er nødvendig med korrigerende tiltak eller om det er rom for å ta inn flere ønskede utviklingstiltak.

feb.21	Totalt i prosjektet				Hittil i prosjektet	
PNS	Godkjent budsjett	Justert budsjett	Prognose	Forrige prognose	Budsjett	Virkelig kostn
1 Sum Forprosjekt	77 450 000	76 379 000	76 379 000	76 379 000	76 379 000	76 379 253
2 Sum Administrasjon	58 677 500	54 855 000	54 150 000	54 150 000	16 915 001	15 979 039
3 Sum Totalentreprise	685 150 000	698 399 000	717 443 000	698 443 000	260 460 000	258 230 948
4.1 Sum IKT	9 125 000	7 375 000	6 545 000	7 375 000	0	0
4.2 Sum O-IKT	23 500 000	23 500 000	24 330 000	23 500 000	1 860 000	1 767 476
5 Sum funksjonsutstyr	13 500 000	16 250 000	16 250 000	16 250 000	130 000	80 450
6 Sum Forventede tillegg	30 597 500	50 242 000	31 903 000	21 903 000	0	0
Sum prosjekt	898 000 000	927 000 000	927 000 000	898 000 000	355 744 000	352 437 166

Nybygget inneholder totalt 80 døgnbehandlingss plasser som skal ivareta klinikkens akutfunksjon for barn/ungdom og voksne, sikkerhetspsykiatri, behandling av alvorlige psykoser, samt allmenpsykiatriske problemstillinger med stort funksjonsfall og behov for stabile, døgnkontinuerlige rammer.

Klinikkens førende prinsipper for funksjonen har sikret byggets evne til samhandling ved å redusere avstander i mellom pasientarealene, sikre tilgang til uteområder, generalitet og robusthet i døgnområdene, åpenhet og oversiktighet mellom ansatte og pasienter, samt utforming og arkitektur som bidrar til å skape normalitet og samtidig ivareta behovene for sikkerhet. Det er lagt stor vekt på

flerbruk av støtterom med universell utforming fremfor spesialtilpassede rom for enkelte funksjoner.

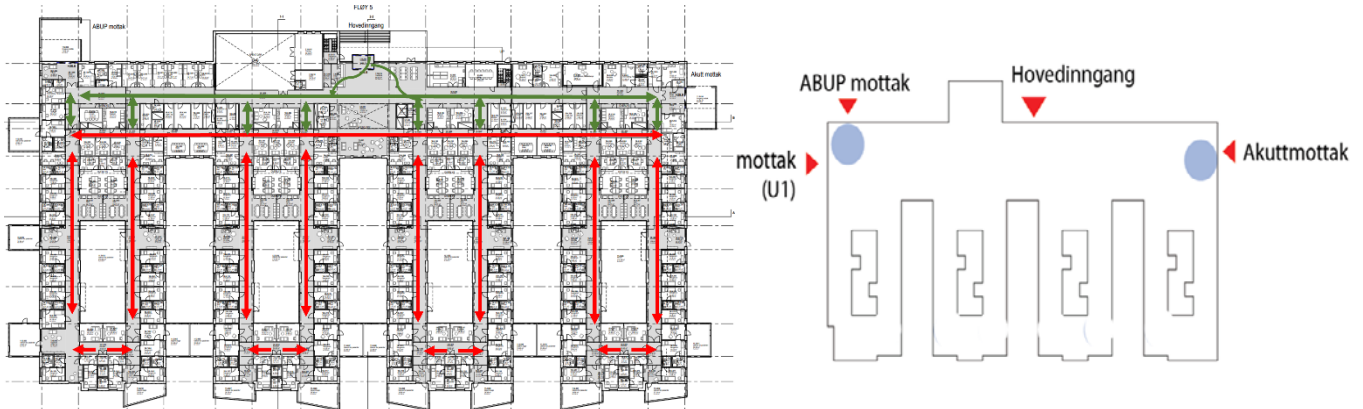

Dette har resultert i en arealeffektiv planløsning hvor alle døgnfløyene kommuniserer via en felles hovedkorridor i forkant av bygget og har direkte utgang til skjermede utearealer. Akuttmottak og døgnenheter er plassert med korte avstander til hverandre, som gir muligheter til en ressurseffektiv og sikker driftssituasjon. Døgnfløyene er utformet med høy robusthet og fleksibilitet for å kunne ivareta fremtidige endringer i klinikkens døgnbehandling.

Det har i utformingen av nybygget vært viktig å sikre involvering og deltakelse fra de ulike interessentene til nybygget. Klinikkens overordnede arbeidsgruppe, samt ulike kompetansegrupper har gitt innspill og medvirket i prosjekteringen gjennom tematiserte møteserier. Arbeidsgruppen er sammensatt av representanter fra fagmiljøene, brukerorganisasjoner, tillitsvalgte og verneombud for å bidra til at de ulike perspektiver og hensyn blir ivaretatt i utformingen.

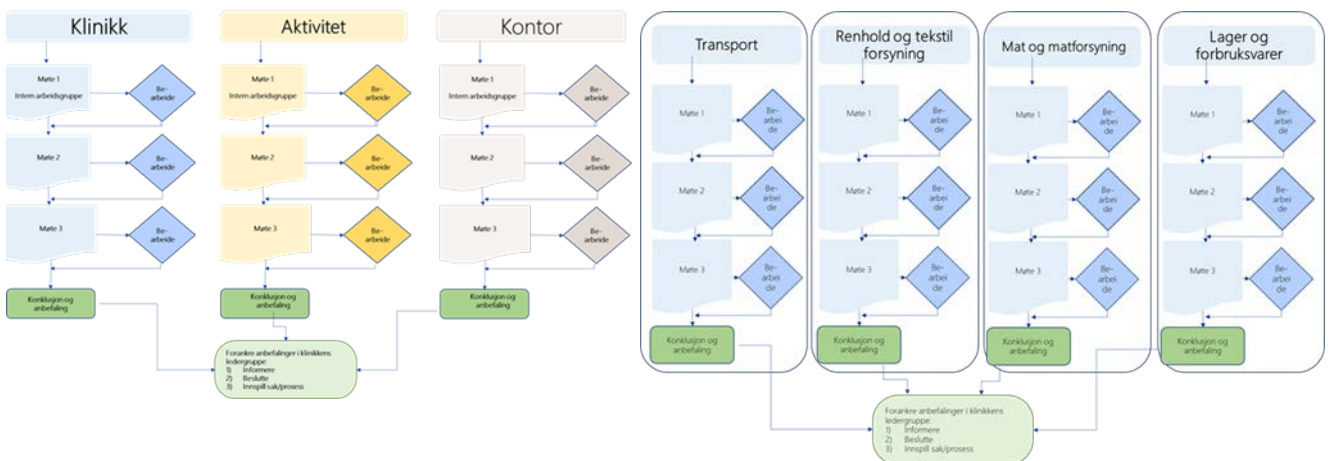

I den pågående detaljprosjekteringen gjenstår det utvikling og medvirkning for å kvalitetssikre at klinikkens behov for normalitet, robusthet og sikkerhet ivaretas på best mulig måte hvor man balanserer behovene for et trygt og godt miljø for pasientene og klinikkens behov for sikkerhet og robusthet. Valg av interiør og materialbruk på innvendige overflater, lyd- og lysmiljø skal sikre helhetlige løsninger for virksomheten i bygget.

3 Utsettelse frist statsforvalteren etter Statens Helsetilsyn

Statens Helsetilsyn har i sin avgjørelse datert 20. januar 2021 bedt Sørlandet sykehus HF redegjøre for videre oppfølging av tilsynssaken og status for gjennomføring av tiltak innen 01.04.21. Det er bedt om en omfattende redegjørelse innen åtte områder, inklusive journalgjennomgang av til sammen 60 pasientopphold. Foretaket har planlagt og organisert sitt arbeid med svaret, og er godt i gang med arbeidet, samtidig som det også jobbes med oppfølging etter konsernrevisjonens gjennomgang av samme sak. Spesielt er arbeidet knyttet til journalgjennomgangen svært tidkrevende.

For å kunne gi et godt og kvalitetssikret svar har foretaket derfor bedt om utsatt svarfrist til 15. mai.

4 Trafikkuhell med personskade

Torsdag 4. mars var en av foretakets ambulanser involvert i et trafikkuhell. Det var 4 helsepersonell i ambulansen. Alle fikk personskade.

Klinikk for prehospitale tjenester etablerte stedlig kriseledelse. Det ble i ettertid gjennomført en klinikkintern debrief, og deretter en felles debrief med brannvesen og politi. Både involvert personell, hovedverneombud og klinikktiltitsvalgte har tydelig uttalt at de har vært tilfreds med arbeidsgivers oppfølging. Det er også grunn til å rose engasjement og støtte fra personell i hele klinikken og foretaket for øvrig.

5 Valg av ansattrepresentanter til styret

Ansatte i Sørlandet sykehus velger fire av styremedlemmene med seks vararepresentanter. Valget er gjennomført av et partssammensatt valgstyre og etter prinsippet om forholdstallsvalg.

Innen fristen, 16. februar 2021, var det kommet inn kun ett forslag på valgliste fra de ansatte. Etter valgforskriftens, § 10 siste ledd er da denne listen å anse som det endelige valgresultatet.

Valgstyret har også lokalt koordinert valget til det regionale helseforetaket, Helse Sør-Øst ved å sende ut de nødvendige kunngjøringer og informasjon om valget av ansattrepresentanter til styret for Helse Sør-Øst RHF.

Valgresultat

For perioden 16. mars 2021 - 15. mars 2023 er de ansattvalgte medlemmer i styret for Sørlandet sykehus HF slik:

Faste representanter

- Grethe Dølbakken, Foretakstillitsvalgt SSHF, Norsk Sykepleierforbund
 - Merethe Krogstad Hoel, Foretakstillitsvalgt SSHF og Klinikktillitsvalgt SSA, Fagforbundet
 - Hans Thorwild Thomassen, Foretakstillitsvalgt SSHF, Klinikktillitsvalgt SSK, Den Norske Legeforening
 - Cecilie Lunden Gundersen, Klinikktillitsvalgt SSA og KPH, Den Norske Legeforening
- **Varamedlemmer i rekkefølge**
 1. Kari Marie Løvland, Klinikktillitsvalgt SSF, Norsk Sykepleierforbund
 2. Finn Otto Fjellestad, Foretakstillitsvalgt SSHF, Delta

3. Eldrid Rosvold Mathisen Klinikktillitsvalgt MSK, Fagforbundet
4. Mette Sevaldson, Foretakstillitsvalgt SSHF, NITO
5. Trine Aastveit Lund, Foretakstillitsvalgt SSHF, Norsk Psykologforbund
6. Martin Slaughter Kjelsaas, Hovedverneombud SSHF og SSK, KPH og staber

Valgprotokollen vedlegges.